定報價格
直接訂閱中國境內全年國幣[illegible]元【紀念期內特價三元】半年二元二角每月四角日本同其他外國各埠加倍均作大洋計算郵票代價十足郵寄費在內郵票加一 分館訂閱每月大洋六角餘額酌加

今日一張零售大洋二分八釐

□內政部登記證警字一五二二二號□

晶報

社址上海望平街
電話九三四二八號

□中宣部登記證中字一二二六號□

第二千三百三十二號

□中華郵政特准掛號認為新聞紙類□ □每日發行□

廣告刊例
【特別】報頭兩面及上幅橫條價面議【普通】每格計十七五字高十九字寬每期一律洋六元半格起碼如指定地位另加【新聞中縫】每格計三十字高十字寬每期洋八元【封面中縫】分格高新聞中縫每期洋五元

◎喪葬婚姻禮制問題（二十）

（獅子明先生在中西電台講辭）

□第五講□

回教之葬、穿土為室、屍入則閉其穴口、倘地凹沙鬆壙中不能成室、就以三寸木板石片竹笆等為牆、以防土崩、皆空其底、使屍着土、速朽也、血肉入於土、無上覆、所謂「氣無發於上」者、即此意、（二）墨子說「衣三領、足以朽其肉」、回教大殮之衣三幅、此條最為吻合、昨天已說過、不必再說了 有人不明回教喪葬之禮、不無猜疑、總此解說、諒能明瞭、倘有願研究回教喪葬之道者、請看天方典禮 喪葬篇極其明瞭、若能上墨子節葬篇 短喪篇、參看更明白、回教的節葬 與中國古代大哲人墨子、所提倡節葬是一樣的理由、

□詞 林□

□甲戌八月朱伯淵斗文兄弟陳小琤江萬平四君招游東西天目作詩紀事兼呈主人並示同游諸君子（一）（陳眉叟）

七十八齡一老翁。萬事不理心冲冲。祇有看山興尚濃。腰脚差幸不病癃。初春鄧尉探梅蹤。五月嚴瀨江泛艭。一年容易秋又中。異鄉羈旅感飄蓬。良友導遊天目峯。如[illegible]靈山喜初逢。朱家兄弟二難同。（伯淵斗文為共祖兄弟）豪邁不減乃父風。再傳弟子晉華宗。行次隨看三歲童。（小琤從兄家之稚子同遊）江郎家世五花驄。紫霞倚玉光慚鴻。（萬平為先兄孫女倩令祖葆翁太守與余為舊識）國豪作主東道通。扶持野老策枯筇。雲林和靖相追從。（倪雲甫自蘇州林詒書由北平來會）拍肩挹袖有乘公。笥輿先抵天目東。三十八乘雁行衝。黃昏直叩梵珠宮。破曉山樓一杵鐘。促我看雲盪心胸。俯視一片白濛濛。瀑布千尺倒垂虹。勢如飛白響淙淙。壓倒靈湫大小龍。（詒書謂較雁蕩龍湫尤勝）伊誰人力奪大功。縮我鬚眉入青銅。（揩侯於觀瀑亭為余攝影）西天目更穹窿。登覽頓豁雙眼矇。獅子巨口吼聲洪。（西天目以獅子口為最險要）插天萬木青芙蓉。（未完）

上海大中銀行啟事

本行為紀念總管理處遷滬優待存戶起見自八月二十一日起至十一月二十一日止所有定期存款均照本行存款章程加息一釐如蒙 惠顧竭誠歡迎

經理 黃慰仁 副經理 劉世傑
襄理 秦彭年 林聯琛
行址 河南路五〇一
電報掛號 有線一七七一 無線
電話 經理室 九〇四六四 各課 九〇一四三 九〇一四四

四明儲蓄會

本會為培養國家財源提倡公衆節儉起見特呈經財政部設立辦理左列各種儲金
長期儲金 分期儲金 教育儲金
定期儲金 活期儲金 婚嫁儲金
養老儲金
會址 上海南京路三百九十號
電話 經理室 二〇九〇 二四〇 營業室 九〇六七
保管公益款項 年期至少一年以上息分每月每半年或每一年
▲特種定期儲金期限利率面議▼
儲戶保障 由（一）本會各種儲金由四明銀行負保本保息之責並由會長經理負無限責任（二）本會會計由四明銀行監察人及會計師審核簽署提交四明銀行董事會承認每期決算由四明銀行監察人並呈報財政部並公告之
▲各種儲金備有詳章承索即寄▼

航空公路建設獎券

促進建設
第八期 拔有五十萬元希望
十一月二日 在上海逸園當衆開獎
國民政府設辦 交通部公路路局 發行

華歐製糖廠出品

上海法租界勞神父路正豐里 電話八二三九一號
杭州支店保佑坊五十六號 電話二六六六號

□特製樂的能□藥力加重五倍功效更是神偉

上海屯鎮老胡開文筆墨莊原址新屋落成啟事

本莊業於國曆十月十四日遷進河南路五馬路南首棋盤街第九十號原址新屋先行交易擇吉正式開幕如蒙賜顧尚希隨時指教毋任歡迎
電話一九五六七號

現代療毒專劑 一九一四

肉服新藥 外用藥膏 白濁新藥
藥效靈驗 功同注射
上海中法大藥房總發行

□程正齋粥齋直例□

不佞幼承[illegible]不如人歲漸知非老[illegible]故我徒以薄[illegible]性喜徵鴉因之委棄粉墳薪勞[illegible]身為形役俛與責字之飢潔可[illegible]書之例或聞取值近於市[illegible]知食力亦是謀生[illegible]名久播[illegible]

（對聯）四尺一元五尺二元六尺三元八尺四元（屏條）四尺二元五尺三元六尺四元八尺六元（中堂）照屏條[illegible]市招尺內每字一元加一尺加一元扇面每柄一元[illegible]

黃懺生山水潤例

【堂幅】丈疋四十八元 八尺廿四元 六尺十二元 五尺八元 四尺六元 三尺四元
【屏條】照堂幅減半
【橫幅】照堂幅減半
【扇面冊頁】每件兩元
點品面議 工筆加倍 青綠加倍 劣紙不書 先墨後潤 隨潤加一 約期取件
本館胡仲和代收

日本醫科大學畢業 英租界工部局醫官
席時泰醫師
統治內外各科
診所 勞合路 席時泰醫院 上午九時至十二時 下午一時至五時 星期停診 電話 九〇〇五二
分診所 三馬路 中法大藥房 下午五時至七時 星期停診 電話 九二〇七

霞飛照相

霞飛路四四八號呂班路西首[illegible]門面便是

藝術照

四寸一元五張 贈十寸五色放大一張加送底片
六寸元半三張 贈十二寸五色放大一張加送照相底片
十寸彩色 一元二張
十四寸彩色 一元一張
廿四寸放大 二元一張
□上列照相一律附贈底片□
凡拍上列照相加一元即贈 克羅米水晶滿洋一元 自來水筆一支滿洋三元 [illegible]四元送綢或保險箱 [illegible]
□贈品如圖□

西人按摩術

地方最優雅。房間寬暢。服務女子。極有經驗。請君一試
北四川路八四七號樓上（近鐵路口）

白濁[illegible]

本堂向在徽邑屯溪精製藥粉名馳遐邇已有六十餘年口碑良以製煉道地不雜品質純淨[illegible]

華秉麾先生治濁奇效

余患白濁痿癢下疳經中西醫治療三反四覆苦不可言幸見報載E克路永年里華老先生有製靈藥每年治好多人均服底告痊無一反覆者即往就診蒙先生診治一禮拜後諸毒肅清所費極少特此感謝
洞庭山張根林謹啓

維他命婆精魚肝油

九星乳白魚肝油

味甜無腥 補力偉大
純淨 大瓶二元二角半 小瓶一元五角
含幾怪 大瓶二元七角半 小瓶一元七角半
上海四馬路 中西大藥房 經理

德興按摩浴室

□大犧牲三十天□
諸君身體疲萎者。惟有按摩沐浴。可以強身。敝院聘請按摩女郎數位。均係按摩學校畢業。富有經驗。如蒙惠顧。請移玉駕臨敝院。
（地址）卡德路愛文義路口七百〇八號
早 光臨

西洋女子按摩

本室特聘西洋女子年輕美麗精於按摩房間寬大兼備衛生浴室殷勤招待請來一試包君滿意
馬斯南路三十六號息廬弄內一號門牌樓下房間

早洩

奏效甚速 完全根治
劉丁醫師以十六年之經驗專治早洩遺精陽萎等症並發售
早洩特效藥 每管大洋五元寄費加一
診所上海南京路山西路口中和銀行三樓電話九〇一六七
診時上午十時至十二時 下午二時半至五時

名人書摺扇出讓

吳石仙工細山水白紙扇面 五十元
鄭福保小楷泥金面 竹刻骨摺扇卅元
吳石仙雨景[illegible]
欲購者下午二時至七時向本館胡仲和君接洽

吳自遠篆書潤例

中堂 四尺二元
楹聯 四尺內二元 加一尺加一元
屏幅 四尺每條一元 加一尺加一元
橫幅 視屏條例
扇冊 每方尺二元
匾額 每字尺內二元 尺外加倍
墨費加一 劣紙不應 先潤後墨
收件處上海法租界聖母院路瑞昌當及各大箋扇莊 本館胡仲和君

新式按摩

西洋女子精於按摩術手術高妙並有電汽按摩藥水沐浴聘有年輕美麗中西女子助手數名故服務週到請來一試包君滿意
[illegible]八十一號B字

精神治療

諸君如覺精神不振，身體萎疲，請往靜安寺路斜橋弄五十二號，一經施術，立能精神舒爽，
惟安勤女士敬啓

久咳易成癆

多咳即傷肺日久易成癆因癆而致命者不可勝數惟查治癆必急之藥迄今外國醫藥先進尚無發明現祇唐拾義醫師發明之久咳丸經驗數十年服後直接有革咳除痰之力間接有保肺防癆之功故得社會公認確為根本治咳之特效藥患咳諸君一試便知 每瓶一元二角
上海廣西路 父子大藥廠
世界各埠 均有經售

大犧牲

士耳其浴室 五種浴
多亞路大世界東原太坊口
泰西按摩院

白濁專家 姚佐頤

除根丸
本醫生開設診所於上海三馬路大新街後面六百六十九號門牌已歷有年專治白濁新久五淋每日親自應診並無在外分設診所希注意以免受欺特此聲明

快活林

□女子按摩院□
為聯歡顧客起見一月贈品 本院聘請女子數位均係按摩學校畢業手術高妙富有經驗如諸君駕臨請來一試保君滿意 特別注意 五種免費 本院按摩
愛多亞路東新橋口大滬飯店二樓

晶報售書部啟事

本報自三月三日十五週年紀念日起特設售書部專售各項新書小說及雜誌專刊物茲將最新書目及售價列如後

王正廷近言錄 精裝一元 平裝六角
[illegible]
寰球觀察記 [illegible]
馮玉祥軍事要電彙編 每冊價洋三角
長城血戰記 每冊價洋三角
[illegible]

□甲戌游東日記（九）（余裘山寄自東京）

十月五日 陰雨 甚寒、七時起 盥洗後、把昨日日記寄韓兄 并發觀友函件、十時至蘇宅、約蘇華兄至東京附近各農村考察 驅車同往、沿途樹木陰濃 鄉村房屋 潔淨整齊 街道較狹 惟汽車均能通行、男子除商店中間有一二人外、大都在外工作、自東京市以至各鄉村 吾未見一乞丐、以視我國各大都市中[illegible]之游擾、睹跛足者追索之苦聲、真不禁令人感慨之何從也、一時餘在旅館午餐、餐畢、復巡遊一周、返時已黃昏矣、下午少息、就賽貞及郭平先兩女士來日華學會、遂至銀座一遊、銀座為東京最繁華之街市、房屋均仿新式建築 布置華麗異常、[illegible]之闊綽也、驅車往 約十分鐘始抵[illegible]繼步觀覽 不啻在歐美都市、而其陳設之新奇、佈置之巧妙、眞令人不可思議、繼至三越伊東屋[illegible]大百貨店瀏覽一過、物品繁多、美不勝舉、余購文具用品、返至中華料理館晚餐、館係日人所設、菜飯均甚適口、三人共食日金一元七角五分、歸已九時半矣、遂臥、甚安適、

十月四日晨由東京赴千葉
連朝遊覽市繁華。欲訪農村趁早東。田野青蔥欣滿目。竹籬茅舍植奇花。

十月四日由千葉至中野車中口占
飄輪疾駛綠陰中。路轉峯迴萬壑通。自是偏身塵秀骨。遨遊到處愜幽衷。

十月四日在中野旅舍午餐感賦
木樨一角喜窗明。[illegible]面青山更有情。村婦款賓殷勤甚。忽忙孟飯手新烹。

□詩 壇□

□桂游十發（四）（江亢虎初草）

四發游良豐
良豐鬱為林郊城。（良豐西林公園今為專學師範學校）都講人來四座迎。拖臉夙懸秦博士。撥書今見漢諸生。搜巖訪穴尋遺蹟。（園中有天然巖洞）治事窮經定程。縱林園橫觀變盛。滿者詹教已風行。

□南京路德裕里寶樂保產醫院張育生者書。美女醫生。手術務精。故近日來請接[illegible]（綴）

壽樂譚　（丹翁）

祝壽之禮、由來已久、但並不限作生日、以前兩國之君相見、互舉爵爲壽、而最近外國歌、多有君主長壽國家長盛等頌禱、可見壽人壽世、實希望永久存在、何必限定某月某日、再從嚴格解釋、顏回雖短壽、然大賢不朽之壽、又奚止萬歲、設一人焉、能立不朽功業、或傳不朽著述、正足自壽、至偶攝生得法、年逾古稀、天地間亦時邂逅、人從而壽之、受者甚或以老而無聞自歎、年將就木興嗟、故爲人壽 未必即盡爲壽者所悅、徐東海慶八十矣、生平官詩之處、余始無有「儀就其未刊之日記而論、所載的襯軍國大政、殆不宜壽、且其度壽之稱經、不設筵宴、但備茶點、一改陳例、歸亦宜也、而儀贈楹帖、賀收古書、其崇實去侈如此、香彌宜壽、因詩爲東海云爾、。養生方成尋常見。掌故先求水竹

作書讀書閉掩門。坡仙實最喜長存村。

孔財長熱心教育　（倪俊）

財政部長孔祥熙氏、畢業通州協和大學後、即赴美留學、在留美學生中爲老前輩、通州協和校、爲教會學校之一、與北平匯文大學齊名、民國五年兩校成合併于燕京大學、故孔氏亦爲燕京老同學之一、現任該校董事長、兼旅滬同學會名譽會長、燕大百萬基金運動、孔氏奔走募捐最具熱忱、近在京以蔣汪孔三氏名義、遍邀各部會長在勵志社宴會、即席書捐、聞已有數十萬元成績、孔氏佐語人、燕大辦的真不錯、我們應該努力設法維持、熱心教育、可見一斑、又山西銘賢學校、亦爲教會學校中具有相當歷史者、孔氏以鄉老關係、兼充該校董事長、年必北上一次、視察兩校、綰度支後、公務紛繁、但最近又擬撥冗一行、其于教育事業努力維護之忱、足資模範也、

論流刑與實邊的關係　（天倪）

立法院於二十日續議刑法、焦易堂氏提請恢復流行、於是贊否兩方、辯難洶湧、贊成者的主張、自以實邊爲前提、反對者的理由却有二、一是從人格着想、說聚集罪犯於邊地、將有種種不良結果、一是從人道着想、說凡應受徒刑的、把它送到冰天雪窖裏面、於心不忍、及付表決、此項提案、終未通過、事已過去、原無再批評的必要、但是在法律理論上、流刑究竟可存與否、似乎還是個問題、也不能因目前各國刑法所無、便斷爲萬不能行的吧、我國之有流刑、起自唐虞、想必那時洪水初平、人們因避水關係、大都聚集高原、低濕遼遠之處、無人肯往、所以藉流刑以行移民政策、也未可知、說到現在的西北、開發已是不可緩的、但如某委員所言、反對流刑而主張移民、這却未免紛擾、倒不如恢復流刑的好、流刑與徒刑相等、犯罪之後、原許自新、徒刑期滿、既可與平民一樣、流刑也有期限、（除永流者別論外）如限滿後、必定輕視作惡人、這理由彷彿也不大充足、總之按事實說、流刑有裨於實邊、是無疑義的、

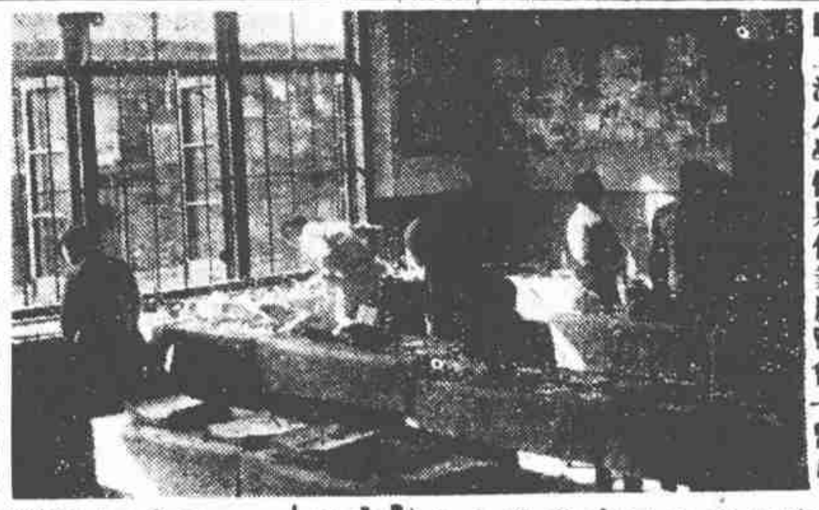

口上海小學假期作業展覽會一瞥口

通貨膨脹謠　（白翁）

減低幣值及通貨膨脹、始作俑者、殆爲美國、因美國貨物過賸、無法使其銷於國外、致金融不易流通、國內失業工人日衆、遂計及通貨膨脹、使幣值減低、俾外國之銀幣價值、高於美國、樂於購買美國貨物、積滯者可以廓清、工商業有復蘇、失業者得有職業、但中國爲生產落後之國家、每年入超、動輒數億元、國貨之製造品、供不敷求、倘再實行通貨膨脹、則物價必漲、物價漲與國貨生產界固所樂聞、但銷路必奇絀、則殊非國貨界之願望、自政府征白銀出口稅及平衡稅後、金紗布豆等均漲價、漲價之原因、由於白銀不易出口、銀價增值、外貨入口、成本加重、但國貨之出口者、反有利可圖、倘再減幣值、而行通貨膨脹之策、豈非大相刺謬、其爲謠言、不攻自破、聞謠言之來、仍爲出於交易所中、蓋一輩做空頭者、因宣布白銀出口徵稅後、空頭方面、吃虧甚鉅、明知無法再拋空抑價、乃放此謠言、希圖翻做多頭、撈還血本、初未計及此謠不值識者之一笑也、

口牯嶺晨霧口（沙曼侯贈刊）

牯嶺一歸心　（恨水 自北平寄）

本報恭壽先生、紀廬山一閒人、述清涼飯店主人文君之事甚確、有未盡者、則文君夫人、亦爲廬山一閒人、失之不紀可惜也、文夫人、姓氏不傳、但言清涼飯店女老板、牯嶺無有不知者、夫人體極壯、重二百餘磅、半天足、（殆似王先生別傳中之王太太、但此則身長耳、）長髮 拆兩個插頭上、年四十許、少文先生約三十歲、（係續絃）御下極嚴、僕役見之、如鼠避貓、夫人操純粹九江語、每日呵責僕役、雖三層樓上得聞其聲也、例如旅客給僕婦個馬桶錢、僕婦不敢自祕、分文均須存於夫人處、夫人雖不用分毫、然必至秋後客散、始能如數發回女僕、此一端、其餘可知、文先生極愛此夫人、有迅雷起於前而色不變之概、月致用費三百元、聞仍不足、吾儕書生、對之有愧色矣、

恭壽按、愚寓牯嶺清涼飯店時、旅舍適與帳室對宇、夜聞女老板文夫人之聲、或斥轎夫、或呼僕役、有時與人談話、一口九江方言、嚦嚦如瓴瀉水、每晨店中購買菜蔬、及零星事務、夫人無不躬自指揮、常感覺內地婦女、實能爲夫婿臂助、非如海上高跟鬈髮之輩、處處皆花瓶式也、亞文夫人所操音、初不辨屬何方、因與恨水先生語言相類、故斷之爲潯陽之聲、而其流利純粹、恐恨水先生對之有遜色矣、上圖爲文先生遺象、

口清涼飯店老板文汝舟君口

新札樸　（欽光）

口談崔府君

異談康王南渡泥馬之事、傳記屢載爲崔府君靈蹟、而不知崔府君爲何如人、頃閱鄭烺所稿崔府君祠錄、引臨安志云、顯應觀在湧金門外、紹興十八年詔建於城南包家山、以奉磁州崔府君、註云、東漢崔瑗子玉也、又參燦錄亦載磁州崔府君、係東漢人也、宋董嗣杲西湖百詠、亦云東漢崔子玉、而攜綸劉大本毛奇齡咸以玉繩等碑記、則謂爲隋唐之際崔珏、字子玉、古人立碑甚爲鄭重、與潦記吟句不同、似應以唐初崔珏爲實、而徐積餘先生謂府君諱子百字文、同文選東漢崔瑗座右銘、異者二十八字、是殆後人假託爲之乎、府君旣廣爲以救康邸、復擁羊以誕孝宗、嶽嶽祠堂、皋皋俎豆、瑗邪珏邪、究孰當之、唯根據磁州、則珏仍奪瑗之席耳、

冠蓋京華　（六六九）　（天笑）

口廿五口　留家

丁雪元聽他妹妹提到兩事、不知不覺低下頭去，臉上顯出陰沉之色，只微微歎了口氣道：

『這又當別論咧。』

『怎教做又當別論？這是你自己無意於此。你既從前在美國留學的當兒，常常笑着人家太情癡了。却不知道自己的情癡，更勝於人家。天下事都是旁觀者清，當局者迷，情場中何嘗不如此。大概你必坎中橫亙一物，別個影子，便難映進去了，可不是呢？所以你說的不善於周旋女子，自然而然的覺得冷澹，我以爲都是浮掩之詞。哥哥！你自己想是不是？』

丁雪元聽了他妹妹之言 只是低頭沉吟不語。丁女士又說道：

『我剛纔聽了哥哥的兩句話，方知道哥哥不能算是情痴，是一個情而不癡的人。』

丁雪元到此，又好像被她駁爲笑似地說道：

『你真會說！怎麼多時不見了的妹妹，變了一個辯才無礙的女雄辯家了。難道和李創衛這個饒舌家住在一處，也被他磨鍊出來的嗎？』

絞盤牌香烟

即白錫包

交際必備

CB-175

徐遂初涉訟以後　（曼侯）

國貨銀行總理宋子良、與相士徐遂初涉訟事件、案纏訟兩年、初審殆被判徒刑六月、上訴改處緩刑、徐乃延沙彥楷大律師、向最高院提起上訴、經發還更審、撤銷原判、宣告無罪、宋不服 再上訴最高法院、又遭駁斥、徐曾充甘肅隴山道尹、並歷任政學各要職、爲人公正剛毅、無端遭此冤抑、而尤以對方屢次提出僞證、心頗悻悻、聞現擬對宋提起誣告之訴、以求賠償金錢及名譽上之損害云、

杜麗雲將登大舞臺　（檀僧）

名坤伶杜麗雲、自得王瑤卿傳授後、藝術孟晉、在平津各大戲院演唱、頗受觀衆熱烈歡迎、前歲、杜與士紳魏天蟾之聘、初試歌聲、賣座極盛、此次杜又與王又宸受首都南京大戲院重金敦聘、於日前期滿、返滬省親、本擬即日返平、爲大舞台主人黃金榮先生挽留、待馬連良期滿後、即將出演、爲期約半月也、杜現寓中央大旅社三〇一號、每日吊嗓、頗用功

賽金花挽半農聯　（危言菴）

報載賽金花挽劉半農君聯云『君是帝旁星宿。下掃濁世粃糠。又騰身騎龍雲漢。儂慚江上琵琶。還慕傳』揮淚。謂拜手司馬

文章。一顯爲一時傳誦 但粃糠與揮淚 不能相對、擬改爲空惹滴宵涕淚、方與下掃濁世粃糠作對、不知讀者以爲何如、

錦片前程　（六三七）　恨水

第廿九回　一度苦思起來仍作態　半年奮鬥重到更傷心

本來也無所謂不敢、在他生氣之後、自己必然是丟差事、丟了差事、必得重新去找出路、而現在的一切享受、也都要完全犧牲、這樣的做法 是不是自己一種失策呢、心裏既然顧慮到失策不失策這上面去、這就不能立刻把這問題解決、自己窘與將手托住了頭、對了桌上沉沉的望着發呆、轉身又想到玉文說的話、好像我受了吳局長這樣重的恩惠、就應當把身子去報答他似的、在玉文客觀上的主張都是如此、

祝徐東海師八十　（息翁）

中國古專制。誰敢自稱帝。禪受狠共和。居然民有主。忽忽廿載餘。十九皆兵于。特起有會牛。三讓而後至。偃息在庸廣。庶幾復文治。古今孰與倫。唯一人而已。尤難聖之時。可行亦可止。用舍無容心。鄙爲斯民耳。

大德必得名。祿位無論矣。五福壽爲先。八十今有幾。富貴笑屋盲。審美更餘事。煥乎其有文。不如說詩禮。堯舜皆巢由。列傳即本紀。筆削作春秋。置身當何許。萬年頌無疆。千齡多一例。小子發狂談。得此從可喜。

口「女兒經」中之影后胡蝶口

畫妙　（丹翁）

頭銜倘以畫師老。別的東西何必諧。那有巫行天馬比。未妨禪學野狐參。自誇餘勇頗堪賈。人罷其曲大个慚。忙爲沒工夫放屁。看殼異個是奇談

口又一個煙幕彈口

談余銘盤之逸事　（緊譚）

銅影君昨記趙欣伯妻余銘盤事、至爲詳盡、惟余冰人君覺選銘盤時、尚有一段佳話、銘盤本旗籍、批杷門巷、豔譽素著、冰人欲納之、爾時居爲奇貨、銘盤既感冰人之知、復念身世之苦、乃奔濟良所、旋有某君拯之出、遂嫁冰人、所謂余銘盤者、從冰人之姓也、銘盤東游歸、一日忽謂冰人曰、予學於外國、豈甘媵于、冰人向豁達、答曰、聽君所欲可也、銘盤乃去冰人而偶欣伯矣、冰人自沈夫人逝後、雖有一姬、且育有子、終鬱鬱寡合、近居蘇州齊門外大街、南通張孝若君、前以沈夫人所蓄歸冰人、冰人因畫興業於石湖畔、初僅費資數千金、適爲冰人囊中之數、不意屋宇未成、已用去萬五千金、冰人大窘、蓋債所蓄外 復加典質借貸、捉襟見肘 每逢舊友 輒咨嗟不已、謂買山之資、空於一舉 繁霜染鬢 娛老如何云

苕青霞君　（錫祥）

二十日本報、曾載有新夜報李阿毛信箱事、頃據一讀者青霞君來函、據聞下所說 李阿毛信箱 非自拉自唱、按日有至少四五十封之投函、但關乎政治內容、未便發表者情、惟我曾投過一稿、係截其他趣事者 已逾匝月、未見答復、既無涉政治問題、尤無關名譽之毀損、而竟置之字紙簍耶、怕李阿毛仍是自拉自唱、謹此請問云云、記者對於李阿毛之信箱、是否自拉自唱、無從臆斷、且信箱在晨報館、不在晶報館、更無從讀入箱子去看一看、青霞君以後請向晨報接洽可也、

口滑稽家陸奇奇陸嘻嘻及女演員合影（羅芳攝）

日耳曼偵倒小喬紅　（愛嫣）

潯陽琵琶、淚濕青衫、近來北里中、能彈琵琶的已經是很少了、就剩一個小喬紅、我們在三五年前、就見伊每天到大世界去上書場、這時還是小先生時代、同時也被人叫來出堂差、因爲彈琵琶的堂子裏姑娘不多、凡是能彈琵琶的、都是能唱小曲、這種靡靡的與歌、不用說都是郎呀姐呀的戀愛之詞、也有使人心醉神迷 加着小喬紅的歌喉宛轉、因此當筵一曲、忽忽而去、一天的堂唱便很多、人也生得秀媚嫵媚、很有許多人喜歡伊的、上幾節、聽得人說、小喬紅已爲人量珠聘去了、也有人爲之惆悵、但本節中小喬紅仍復出山 重張艷幟、使人復得見萬喚千呼琵琶遮面之嬌姿、一日 有某君設宴某家 某君營洋行業 座有歐客、爲德國某洋行的小大班 見了小喬紅、非常傾倒、一曲琵琶 早把這位日耳曼人的魂靈攝去了、但他不懂中國話、中間須有翻譯 他取得小喬紅局票一紙、視爲至寶、因爲局票上有她的芳名字、澆郎問律、可留左芬 那天夜闌客散 大家也都歸去了、這位德國登徒子、他却是個情痴 到了子夜光景 他却一陣問訊、還了那局票 重尋到小喬紅家中來 房侍見是一個高鼻子深眼睛的人 不敢招待、有人知這是三小姐客人的朋友 也不好得罪、倒還位德國人 必欲一見小喬紅、大有要留宿之意、取出他的錢包、誇示黃金勢力、幸虧急以電話致請客之某君、把這位德意志青年挾之而出、陪他到跳舞場消磨了一個通夜、小喬紅方免於厄、

滬遊憶語　（二八）　（許嘯紅）

某君與毘陵某公子爭、欲娶之、奪爲項城之甥、勢亦不弱 但二終爲某公子所得、流光倏忽、荏苒已逾十稔、某公子後復納數姬、二寖致失寵 乃時遊於輪賭中、博負甚鉅、私蓄盡罄、某公子又不復臨問、二十復遂下堂 寓手帕交家、頗屬意某君、謀續舊好之重諧、奈某君浸於舞場、意方有屬、故無羅致之意 聞秋節後、聽嚇聽熙、冀姊妹行均嫁閒人豪士、擬爲作大規模之捧場焉

中國人說話 面部呆板 殊鮮表情、夜國際電影 與舶品較、不啻小巫見大巫、非余媚外、爲其路貨張目、事實昭然、不必爲諱、中國人做電影、余常譬之如外國人唱京戲 猶憶民國初年間 有一法國人 唱花臉、曾在江子誠君所開中華大戲院（即今惠中旅館舊址）登台、余曾往聆其洪羊洞、唱做平平、惟以出之外人、乃覺新穎、故頗能號召、

長江舟中迴顧　（七五）　（王逸緊）

湯島廟堂、規模偉大、建築工事 確已告成、堂中設備、正在着手、復興資金 聞出於各有志者之寄附、所集成數、已達八十萬元 建築一項、費去良夥、將來殿上供奉之聖像、 聞爲皇室舊珍藏品、以之下頒、特示殊異、開幕之期 預定明年春夏間、屆時並盼我國之信仰儒學者、組織團體 東渡參加 是時上野公園中正開國寶展覽會、與書道展覽會 岩村堅約乘與一游、余等稍覺疲乏、然盛情究不忍却、國寶會中、多佛教歷代之作品、美不勝收 然幾無物不與中土發生關係、鹹近告余曰、今日兩國青年人、能略知千百年前祖若宗之精神結合、頗有此耳、書道會皆近時作品、佳者殊希 所遇書畫家、寥寥家 老者數人、互書樂墳品而歡、（樂墳、界嶺我國之宣與陶器、書畫其上、立時燒成、）

按日本之有孔廟、不自湯島始也、有武富時敏者、大隈內閣之大藏大臣也、時敏爲政黨出身中之著名財政家 若槻克堂、曾有定論、彼之遠祖爲華人、曾爲五日最初設立孔廟者之一人